

2021年
10月15日

社協 だより No.71

ふれあいネットワーク

【発行所】

社会福祉法人北九州市社会福祉協議会
八幡東区事務所

〒805-8510
北九州市八幡東区中央一丁目1番1号
(八幡東区役所内)
TEL 681-6601

赤い羽根共同募金

今年も「赤い羽根共同募金運動」が10月1日から始まりました。

共同募金運動は、終戦後の昭和22年に「困ったときはお互いさま」の気持ちから「国民助け合い運動」として始まりました。

現在では、さまざまな地域の課題解決に取り組む「じぶんの町を良くするしくみ」として、地域の福祉活動を支えています。

八幡東区では、毎年、町会や自治区会、企業・商店や団体、学生の皆様等のご協力のおかげで、募金運動を行っています。今年も新型コロナウイルス感染症のため例年同様の運動は難しくなっていますが、地域で支え合うこの募金へのご協力を願っています。

募金は町会や企業・団体内を通じて行っていただく

ほかに、区役所1階の総合案内、各市民センターやイオン、いのちのたび博物館に募金箱を設置しています。また、区役所コミュニティ支援課では、共同募金会で作成したボールペンやクオカード、図書カード等のグッズを購入していただく募金も受け付けています。



お問い合わせは
共同募金八幡東区支会
(コミュニティ支援課)
☎ 671-3061

赤い羽根共同募金で、例年実施している事業の一部をご紹介します。

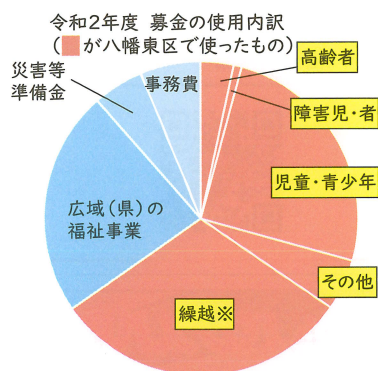

昨年度は皆様のご協力により3,736,328円の募金が寄せられました。この募金は様々な事業を通じて皆様の身近なところにつながっています。

高齢の方向けには、作品展や交流会、料理教室等を開催しています。地域で孤立しがちな年長者のつながりや生きがいづくりの役割を果たしています。

障害のある方向けには社会参加を応援するため、ひとりで旅行が難しい方も安心して参加することができるように工夫してバスハイク等を開催しています。

子育て世代の負担軽減や不安解消を目的とした子育て支援講座の開催や新一年生へ交通事故防止のためのランドセルカバーの配布も実施するなど、募金は幅広い世代を支援するために役立てられています。

また、募金の3%は災害等準備金として県共同募金会で積み立てられており、大規模な災害が発生した場合には、災害ボランティアセンターの運営資金になります。

共同募金は、この広報紙発行にも役立てられています。

賛助会員紹介

本会の賛助会員になられた方は次の皆様です。厚くお礼申し上げます。(令和3年6月11日から令和3年9月10日までに受付、順不同・敬称略)

《団体会員》

- ・中央第二地区 社会福祉協議会
- ・中央第一地区 社会福祉協議会
- ・尾倉第四地区 社会福祉協議会
- ・槻田第五地区 社会福祉協議会

《個人会員》

- 坂田 晴巳・古川 稔
- 末増 順子・長野 裕

ご寄付 ありがとうございます

令和3年6月11日から令和3年9月10日までにご寄付された方は次の皆様です。厚くお礼申し上げます。

(順不同・敬称略)

《篤志寄付》

匿名1名

プルタブのご寄付をいただきありがとうございました♪

誰でも気軽にできるボランティアとして、八幡東区社協ではプルタブ・古切手を集めています。今年度は、総重量 100kg のプルタブをご寄付いただきました。みなさまからいただいたプルタブは換金して、地域福祉活動に役立っています。



いつもご協力 ありがとうございます♪

大蔵小学校へ文具を贈呈

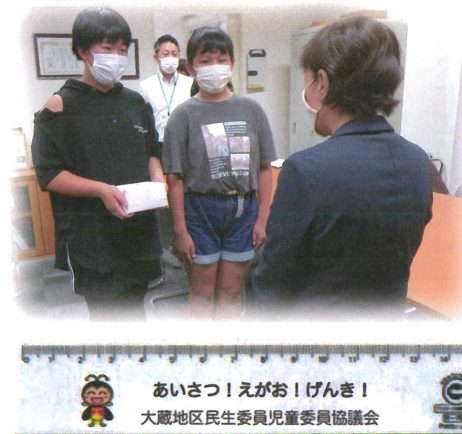

令和3年8月26日、大蔵小学校の子どもたちに、大蔵地区民生委員・児童委員協議会から文具(定規)の贈呈が行われました。会長の森野さんは、「もし何か困ったことがあったら、これを見て私たちのことを思い出してね。」と話していました。

↑大蔵小学校のみんなで考えたキャラクター「おたるん」の定規。

“Web”年長者作品展を開催しています!

例年実施しております『年長者作品展』を今年度は、新型コロナウイルス感染拡大防止の観点から、八幡東区社会福祉協議会ホームページ上で行うこととしました。

現在ホームページ上に特設サイトを開設中で、来年3月末まで公開予定としています。

区民や施設から寄せられた作品の掲載の他、八幡東区ボランティア連絡協議会の構成団体の紹介も行っています。

このようなご時世の中で、作品を見て皆様の癒しになればと思いますので、ぜひホームページを訪問してみてください。



インターネットで『八幡東区社協』と検索か右のQRコードを読み取ってホームページにアクセスしてね♪

八幡東区社協

検索



社会福祉法人 共生の里

夢活動センター八幡

(就労継続支援B型事業所)

『何でも便利屋さん』行ってます!

- 草刈り ●剪定
- 掃除 ●家財等処分など

見積無料

お困り事ならお任せください

☎093-663-0155

八幡東区春の町4-3-2 二木ビル1階

住宅型有料老人ホーム パレス八幡



年長者の里(八幡東区大蔵) 介護と医療の総合デパート 合計36施設展開

TEL.093-652-3600 年長者の里

共同募金は、この広報紙発行にも役立てられています。

ボランティアウィーク開催!!

●おもちゃ病院 修理が必要なおもちゃ(ゲーム機を除く)をボランティアで修理し後日お返しします。部品代のみ実費となります。

●フードドライブ 賞味期限まで余裕(1ヶ月以上)のある食品を収集し子ども食堂を運営する団体等に寄贈します。

期間・受付場所

10月16日(土)～10月23日(土)

①八幡東区社会福祉協議会(八幡東区役所別館2階)(土・日祝休み)

②北九州市社会福祉協議会ボランティア・市民活動センター
活動推進課(ウェルとばた3階)(日・月休み)

*詳細は下記までお問い合わせください。

ボランティア・市民活動センター
コーナー

Voice Mini

八幡東区協ボランティア・市民活動センター
八幡東区西丸山町2-1
八幡東区社会福祉センター内
TEL 662-0911
FAX 662-5671
e-mail:yahatahigashi-vc@kitaq-shakyo.or.jp
http://www.kitaaq-shakyo.or.jp/higashivol/



ZOOM 体験講座のお知らせ

11月10日(水) 10時～12時

対象: ボランティアグループの代表の方、
サロン活動をされている方等
(スマートフォン又はタブレットをお持ちの方限定)

場所: 八幡東区社会福祉センター 3階研修室

定員: 10名

申し込み期間: 10月15日(金)～29日(金)

定員になり次第受付終了

*詳細は下記までお問い合わせください。

北九州市立年長者研修大学の
周望学舎や穴生学舎でパソコン
講師をされている景山先生が
講師をされます。



ZOOM 読み聞かせ会のお知らせ

12月4日(土) 14時～15時

対象: 幼児～小学生、保護者

場所: 八幡東区社会福祉センター 3階研修室
オンライン配信(ZOOM)

定員: 10名

申し込み期間: 10月15日(金)～11月26日(金)

定員になり次第受付終了

*詳細は下記までお問い合わせください。

八幡東区役所別館親子ふれあい
ルームや北九州市立八幡図書館
で読み聞かせの活動をしている
おはなしボランティア「すぎの
こ」の方が読み聞かせをしてく
ださい。



※上記の「ZOOM体験講座」「ZOOM読み聞かせ会」は、オンライン会議システム「ZOOM」を使用して行います。

八幡東区社会福祉協議会 ボランティア・市民活動センター TEL:662-0911

【原則20～64歳対象】

障害年金をもらい忘れていませんか?

障害年金とは、病気やケガで日常生活や就労に支障が生じている方に支給される公的な年金のひとつです。

受給例

- うつ病で障害厚生年金2級110万を受給
- 脳梗塞で障害厚生年金2級185万を受給
- 腎不全で障害基礎年金2級78万を受給など

傷病 精神疾患・知的障害・人工透析
脳出血・心臓病・肢体障害
人工関節・ICD・がんなど他多数

☎093-533-8200(8:00～21:00)

社労士による無料相談受付中です

北九州 障害年金サポートネット

運営: 平井社会保険労務士事務所 北九州市小倉北区船場町2-10 近藤会館4階A号

社会福祉法人 善興会

特別養護老人ホーム

花の王善興園

お問い合わせは

TEL.093-661-0077(代)
FAX.681-2529

八幡東区花尾町2-14(八幡中央高校そば)

善興園デイサービスセンター
TEL 093-661-2539 北九州市八幡東区前田3丁目8-15

【校(地)区社協活動紹介】

小地域福祉活動計画とは？

小地域福祉活動計画とは、校(地)区の社会福祉協議会が中心となって、住民や地域団体・関係機関等に呼びかけて策定する、校(地)区の地域福祉活動に関する中長期(5年程度)の計画です。

地域福祉関係者、関係機関・団体等と役割分担を行いながら、地域住民が地域の様々な困りごとを見つけ、その課題を解決していくために継続的に取り組む体系が示されています。計画づくりは、話し合いなどによって発見された困りごとをみんなで共有し、それを解決する仕組みづくりに効果があります。社会福祉協議会では、小地域福祉活動計画の策定と推進を通して、地域福祉の3つの視点である「見守り」「話し合い」「助け合い」のしくみの充実を図ります。

枝光二区5,000人の

ふくし活動プラン

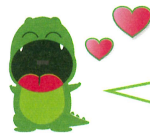

枝光第二地区社協の計画を例に紹介するよ♪
基本理念は、出会い・ふれあい・助け合い!

基本理念

「出会い・ふれあい・助け合い」

基本目標1
「福祉の心を
育てよう」

まずは基本となる
目標を立てるんだ!



♡ 広報啓発活動 ♡

- 地区社協広報紙
- 福祉啓発講座、認知症予防講座、健康塾講座
- 福祉の基本を学ぶ【重点実施項目】

♡ 助け合い活動 ♡

- ふれあいネットワーク活動
- 助け合い活動【重点実施項目】

それぞれの目標に合わせて実施する項目と、特に力を入れる項目を決めるんだよ!



♡ 安心な地域づくり ♡

- 防災活動、防犯パトロール活動
- 児童の見守り、交通指導活動
- 緊急連絡ネットワーク構築
- 清掃美化活動

基本目標2
「健康で、
ふれあいの
輪を広げよう」

基本目標3
「みんなで助け合い
安心して住める
まちを作ろう」



♡ ふれあい・居場所づくり ♡

- サロン活動【重点実施項目】
- ふれあい昼食交流会、敬老祝賀会、ふれあい訪問活動
- 餅つき大会、どんど焼き、バスハイク
- 児童・生徒との交流

♡ 健康づくり ♡

- 健康づくり活動、ディスコン大会、五目お手玉大会
- ペタンク大会、花づくり活動

上の表は基本計画と言って、どんな活動を行うかを決めているものなんだ。計画を進めていく方法については、実施計画などをまた別に考えているよ。地域で安心して暮らすために、地域みんなで色々考えて決めるんだね♪枝光第二地区社協では、みんなで計画づくりをして実際に計画を進めていく中で、地域の人と人とのつながりや絆がとても広く、深くなったそうだよ!

